



*Empowered lives.
Resilient nations.*

Tienen el agrado de invitarle al

LANZAMIENTO DE LA CUARTA COMUNICACIÓN NACIONAL SOBRE CAMBIO CLIMÁTICO Y SEGUNDO REPORTE BIENAL DE ACTUALIZACIÓN

MIÉRCOLES 20 DE NOVIEMBRE DE 2019
| 8 A. M. |
HOTEL RADISSON
ANTIGUO COUNTRY INN DE AMADOR
SALON LAS AMÉRICAS, CIUDAD DE PANAMÁ

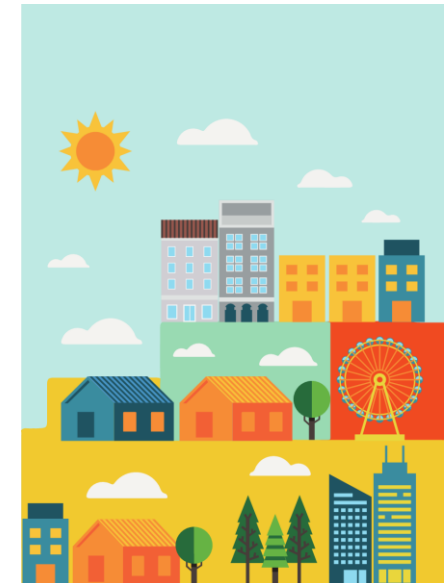

Jessica Young

Gerente Medio Ambiente, Cambio Climático y Desarrollo Sostenible

PNUD Panamá

Contenido



*Empowered lives.
Resilient nations.*

- Arreglos de Implementación,
- Estructura de gobernanza
- Matriz de riesgos
- Plan de Género

VI. ARREGLOS DE GESTIÓN

Funciones y responsabilidades del mecanismo de gobernanza del proyecto: El proyecto se implementará siguiendo la modalidad de implementación nacional del PNUD, de acuerdo con el Acuerdo de Asistencia Básica Estándar entre el PNUD y el Gobierno del 23 de agosto de 1973 y el Programa de País.

El Socio Implementador del proyecto será el Ministerio de Medio Ambiente, a través de la Dirección de Cambio Climático. El PNUD, como Agencia de Implementación del GEF, supervisará y apoyará la implementación del proyecto de acuerdo con los procedimientos NIM estándar de conformidad con las normas del PNUD y las políticas y directrices del GEF.

Al igual que en las preparaciones de comunicaciones anteriores, un Comité Directivo del Proyecto (PSC) servirá como marco para la consulta y validación de los resultados que se incluirán en este 4NC y BUR2 e incluirá delegados del Ministerio de Medio Ambiente, PNUD y el Ministerio de Relaciones Exteriores. Relaciones. El PSC se asegurará de que los hallazgos del proyecto se difundan y sean validados por todas las partes interesadas relevantes en Panamá.

Para una participación efectiva de las partes interesadas como socios para el desarrollo, se establecerá una plataforma de coordinación para la comunicación, consulta y participación de las partes interesadas a través de diversos grupos de trabajo durante la implementación del proyecto: un comité técnico para los procesos de producción de conocimiento, una política de alto nivel. Comité para el proceso de toma de decisiones, y un Comité Asesor Externo para proporcionar recomendaciones no vinculantes. El Comité Nacional de Cambio Climático definirá la membresía de la Plataforma de Coordinación, teniendo en cuenta los sectores seleccionados para esta propuesta.



Estructura de gobernanza: Junta de Proyecto



Empowered lives.
Resilient nations.





RIESGOS



Anexo E. Registro de riesgos del Proyecto

REGISTRO DE RIESGO OFFLINE



Título del Proyecto: Desarrollo de la Cuarta Comunicación Nacional y Segundo Informe de Actualización Bienal ante la CMNUCC	Award ID: 00114612	Fecha: Junio 2019
--	------------------------------	-----------------------------

	Descripción del riesgo	Fecha de Identificación	Tipo (Ambiental, Financiero, Operativo, Organizacional, Político, Regulatorio, Estratégico, Otro)	Descripción del efecto del riesgo. Probabilidad (P) e Impacto (I) 1: bajo. 5: alto	Medidas de mitigación / Respuesta de la Administración	Propietario (Quien debe mantener vigilado el riesgo)	Presentado / Actualizado por	Ultima Actualización	Estado
1	Baja apropiación del proyecto por parte del Ministerio de Ambiente y sus nuevas autoridades (reciente cambio de gobierno)	Abril 2019	Organizacional	Lenta implementación del proyecto	PNUD realizará abogacía de alto nivel, se apoyaría en el proceso de pre empalme y empalme ya iniciado y/o aplicará plan de incidencia política	Coordinador del Proyecto (Ministerio de Ambiente)	PNUD	Abril 2019	no cambio

TIPO DE RIESGOS



Empowered lives.
Resilient nations.

AMBIENTAL	<ul style="list-style-type: none">• Desastres naturales• Estaciones extremas
FINANCIERO	<ul style="list-style-type: none">• Externo: tasas de interés, fluctuaciones del tipo de cambio, etc.• Interno: dificultades de cofinanciación; mecanismos financieros
OPERACIONAL	<ul style="list-style-type: none">• Diseño complejo• Negligencia / incompetencia• M&E Pobre; entrega lenta
ORGANIZACIONAL	<ul style="list-style-type: none">• Arreglos institucionales / de implementación• Capacidad institucional / de ejecución
POLÍTICO	<ul style="list-style-type: none">• Compromiso del gobierno; voluntad política• Inestabilidad política; cambio en el gobierno
REGULATORIO	<ul style="list-style-type: none">• Nuevas regulaciones o políticas inesperadas• La política / legislación crítica no se aprueba
ESTRATÉGICO	<ul style="list-style-type: none">• Los socios no cumplen• Desajuste entre el alcance / ambición del proyecto y la capacidad



SOLUCIÓN EMBLEMÁTICA: GÉNERO



*Empowered lives.
Resilient nations.*

**EMPODERAR A LAS
MUJERES Y LAS NIÑAS.
IMPLICAR A LOS
HOMBRES Y A LOS
NIÑOS.**



SOLUCIÓN EMBLEMÁTICA: GÉNERO



*Empowered lives.
Resilient nations.*

- **ACCESO A MEDIOS DE VIDA:** garantizar el acceso igualitario de mujeres y hombres a recursos económicos como son la tierra, el financiamiento, el empleo, ...
- **ACCESO A LA TOMA DE DECISIONES:** garantizar la representación igualitaria de mujeres y hombres en los espacios de poder y de toma de decisiones a través de una participación paritaria en las estructuras de gobernanza.
- **GENERACIÓN DE DATOS E INDICADORES SENSIBLES A GÉNERO:** implica la desagregación por sexo, etnia y edad de las estadísticas sociodemográficas, así como la generación de indicadores que muestren el cierre de brechas de desigualdad entre hombres y mujeres.



SOLUCIÓN EMBLEMÁTICA: GÉNERO



*Empowered lives.
Resilient nations.*

El análisis de género seguirá la estructura de cinco áreas prioritarias de la Acción de Género de la CMNUCC:

- Desarrollo de capacidades, intercambio de conocimientos y comunicaciones
- Equilibrio de género, participación y liderazgo femenino
- Coherencia
- Implementación sensible al género y medios de implementación
- Seguimiento e informe



SOLUCIÓN EMBLEMÁTICA: GÉNERO



*Empowered lives.
Resilient nations.*

- Mejorar la participación de las mujeres en la planificación climática y las acciones a nivel local y nacional. Se hará estudio sobre los roles de género en las intervenciones de adaptación y mitigación a nivel comunitario, la formulación de políticas y el proceso de toma de decisiones.
- Desagregar los datos relevantes por sexo con el objetivo de comprender mejor cómo las diferencias sociales y económicas entre hombres y mujeres afectan la capacidad de lidiar con la mitigación y adaptación al cambio climático. Se incorporará una perspectiva de género en la evaluación de V&A y la preparación de las acciones de mitigación.



SOLUCIÓN EMBLEMÁTICA: GÉNERO



*Empowered lives.
Resilient nations.*

- El proyecto fomentará la participación de mujeres y hombres en los procesos de toma de decisiones. El equilibrio de género se considerará en las estructuras de gestión de proyectos y en las acciones de creación de capacidad (capacitación, talleres).
- Se llevará a cabo un inventario inicial y un análisis de género en todas las áreas, e inclusión de las partes interesadas que entienden las cuestiones de género en relación con sus sectores, para evaluar y comprender dónde se requiere un análisis y una acción más profundos.

Componente del proyecto	Resultados del proyecto	Outputs
1. Desarrollo de la Cuarta Comunicación Nacional sobre el Cambio Climático (4NC)	1.1 4NC elaborado y presentado de conformidad con las directrices contenidas en la decisión 17/CP.8	1.1.1 Actualización y descripción continuas de las circunstancias nacionales pertinentes para la preparación de las comunicaciones nacionales. Características del país en relación con las características físicas, geográficas y socioeconómicas (clima, población, economía, educación, salud, medios de subsistencia, entre otras) y la forma en que éstas pueden afectar a los objetivos nacionales de desarrollo, las prioridades y las circunstancias a largo plazo se revisan, actualizan y describen; incluida una evaluación de los datos incorporados en materia de género (participación de género por sectores de la economía) sobre el cambio climático y los

“Cuarta Comunicación Nacional y Segundo Informe de Actualización Bienal ante la C

Componente del proyecto	Resultados del proyecto	Outputs
		<p>acuerdos oficiales (distribución de tareas y responsabilidades) entre las instituciones gubernamentales pertinentes, ministerios, universidades y organizaciones de investigación, según proceda, que participen en la preparación de la comunicación nacional, a fin de elaborar, establecer y describir informes periódicos.</p> <p>1.1.2 Se identifican las limitaciones y las lagunas; así como las principales conclusiones relacionadas con la reunión de datos sobre el género. Se evalúan las necesidades financieras, tecnológicas, normativas y de creación de capacidad de conformidad con las circunstancias nacionales y las prioridades de desarrollo.</p>

GRACIAS!

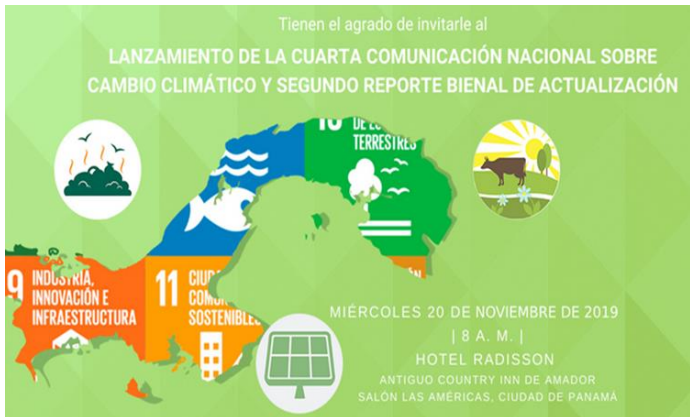

Jessica Young
Gerente Medio Ambiente, Cambio Climático y Desarrollo Sostenible
PNUD Panamá
jessica.young@undp.org

